

## Connexion au site NEUROFEE Document destiné aux Neurologues

### 1<sup>er</sup> Site d'interprétation centralisée «E.E.G. »

« **neurofee.org** » est un site Internet sécurisé, ouvert aux professionnels inscrits, accessible en un clin d'œil.

« **neurofee.org** » offre le service d'une réponse rapide à une **demande** d'un avis sur l'interprétation électroclinique d'un tracé EEG quels que soient l'âge et la situation clinique : cet avis sera donné par l'un des 10 experts de « **neurofee.org** » et, en cas de difficultés, le coordonnateur fera appel à 3 experts qui répondront de façon indépendante.

Du jamais vu...mais tellement espéré ! C'est l'espace « Interprétation EEG », notre mémoire vive.

Nous vous remercions de votre confiance.

Veuillez, Cher Confrère, recevoir nos sincères remerciements.

### **Important :**

- 1- L'espace « Interprétation EEG » se sert d'un utilitaire nommé Neurotrans qui permet le **téléchargement d'EEG sans video uniquement**.
- 2- L'application **Neurotrans**, l'utilitaire qui permet le transfert des EEG, a été programmée pour **fonctionner uniquement sur Windows** (minimum XP). Cependant l'application Neurotrans fonctionne aussi très bien **sur Mac à condition d'utiliser un émulateur Windows** (exemple : Parallels Desktop ou VMware) **ou d'avoir installé une partition Bootcamp avec Windows**.

## Mode opératoire Envoi EEG

### I. Connexion au site Neurofee

Ouvrir votre navigateur internet

Taper l'adresse suivante :

<http://www.neurofee.org/>

La page d'accueil s'ouvre ;

**Cliquer** sur la case à gauche intitulée  
« *Interprétation EEG* » ;

Une nouvelle fenêtre apparaît alors :

**Entrer** votre *email* et votre *mot de passe* dans  
les champs indiqués.

**Cliquer** ensuite sur la case « *Valider* »

Remarque : Pour celles et ceux qui n'ont pas de compte membre, veuillez cliquer sur la case  
« Inscription »

Une nouvelle fenêtre s'ouvre :

Vous êtes maintenant connecté sur le site  
NEUROFEE. Votre nom doit apparaître en  
haut à gauche de la fenêtre (indiqué par une  
flèche sur la figure).

## II. Téléchargement de l'utilitaire de transfert EEG « Neurotrans »

Cliquer alors sur le lien intitulé « *Cliquer ici pour télécharger le logiciel de transfert NEUROFEE* ».

Cet utilitaire permet le **téléchargement d'EEG sans video et ne fonctionne uniquement sous Windows (sur Mac à condition d'utiliser un emulateur Windows (exemple : Parralels Desktop ou VMware) ou d'avoir installé une partition Bootcamp avec Windows).**

Une nouvelle fenêtre apparaît alors :

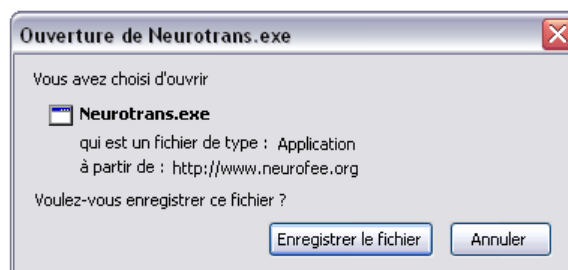

Cliquer sur « *enregistrer le fichier* » Une nouvelle fenêtre s'ouvre :

**Choisir** la destination de l'application « *Neurotrans.exe* », puis cliquer sur « *Enregistrer* ».

En quelques secondes le fichier est téléchargé.

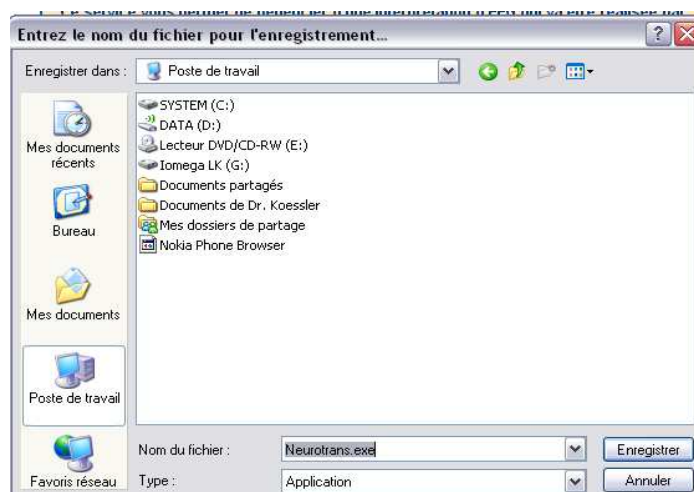

Remarque : l'application est compressée pour des raisons de taille de fichier.

Voici l'icône de cette application :



**Décompresser** le fichier « *Neurotrans.exe* » que vous avez téléchargé en utilisant des utilitaires gratuits comme winzip ([www.winzip.com/fr](http://www.winzip.com/fr)) ou winrar ([www.rarlab.com](http://www.rarlab.com)).

Un dossier « *Neurotrans* » est alors créé avec comme contenu les fichiers suivants :

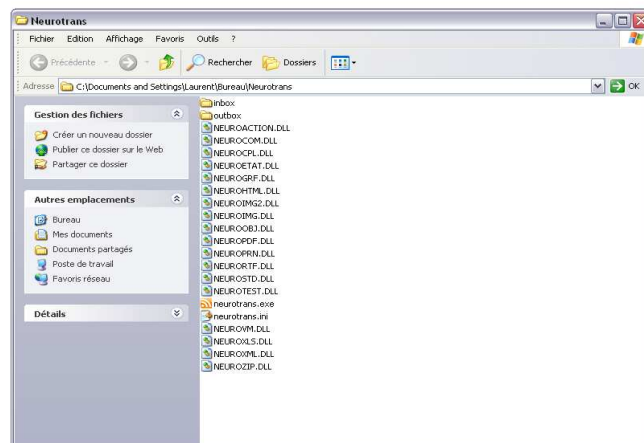

**Remarque** : vous pouvez **créer un raccourci de cette application** pour vos futurs envois d'EEG (clic droit sur l'icône → envoyer vers → bureau)

Vous pouvez maintenant **quitter** votre navigateur internet. **Il n'est pas nécessaire d'ouvrir le site Neurofee pour utiliser l'application de transfert des EEG que vous avez chargée sur votre ordinateur.**

### III. Envoi d'un fichier EEG

**Double cliquer** sur l'application « *neurotrans.exe* » pour ouvrir l'utilitaire de transfert des EEG.

Voici la fenêtre de connexion qui apparaît maintenant à l'écran :

**Entrer** votre *adresse mail* dans le champ intitulé « *login neurofee* » puis **taper** votre *mot de passe* (le même que celui que vous avez utilisé pour vous identifier sur le site internet).

**Cliquer** pour finir sur « *Valider* ».

Voici l'interface qui permet le transfert des examens EEG :

Remarque : le nom d'utilisateur apparaît alors en bas à droite de la fenêtre

Pour envoyer un EEG pour interprétation, il vous suffit de **cliquer** sur l'intitulé « *Envoyer un EEG pour interprétation* ».

Rappel : seulement des **EEG sans video**



Cette fenêtre s'ouvre alors :

**Cliquer** sur « *Ajouter EEG* » (encadré en bleu).  
**Choisir** alors le tracé que vous souhaitez transmettre puis **cliquer** sur « *ouvrir* ».

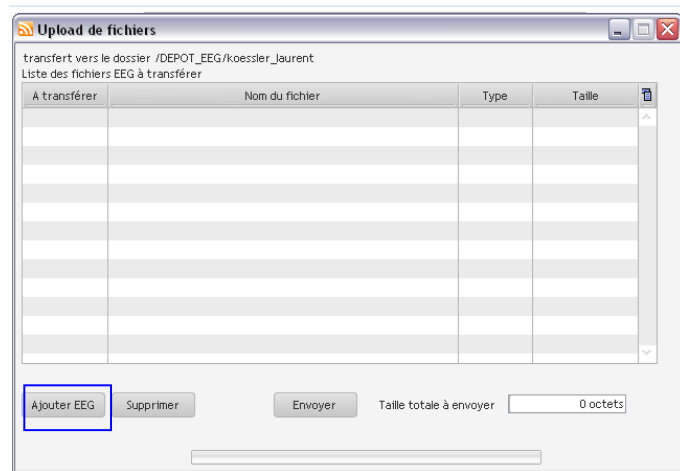

Votre tracé EEG apparaît alors sur la première ligne :

Remarque : la taille de votre fichier apparaît alors la 4<sup>ème</sup> colonne.

Si vous avez fait une erreur, vous avez la possibilité de supprimer ce fichier en cliquant sur la case « Supprimer » (encadrée en rouge ci-dessus).

Pour envoyer le tracé EEG vers le serveur de CLINACT, **cliquer** sur la case « *Envoyer* » (encadrée en vert ci-dessus).

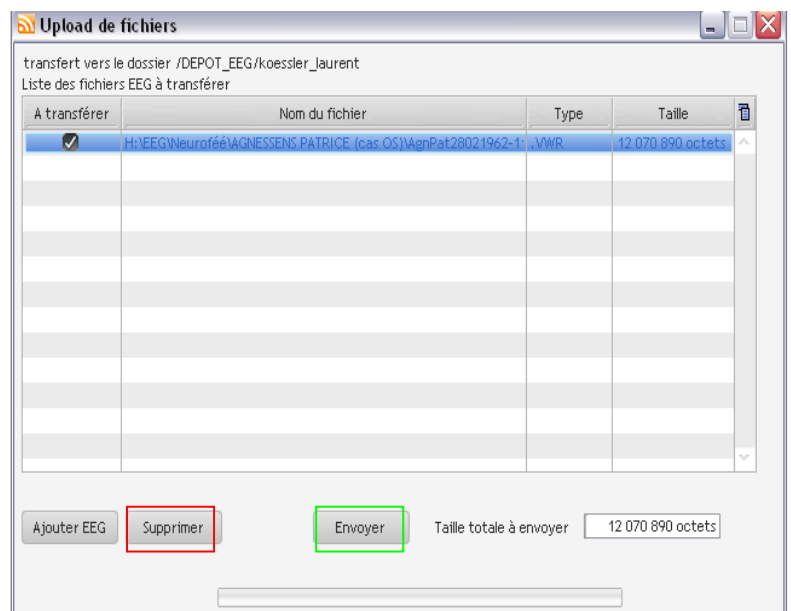

Un message de confirmation vous demande de vérifier que tous vos EEG ont été sélectionnés pour l'envoi. **Cliquer** sur « *Oui* ».

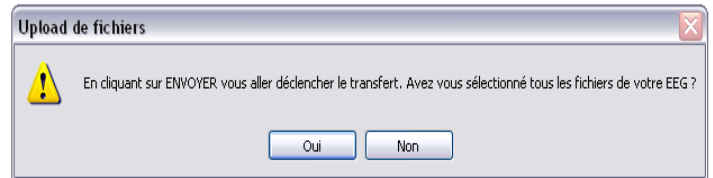

Dans la fenêtre suivante, **donner** alors un titre à votre demande d'interprétation. Exemple : « Épilepsie partielle temporale droite »  
**Cliquer** sur « *Valider* ». Le transfert débute alors.



Vous pouvez observer la barre de progression du transfert en bas de la fenêtre (cf flèche).

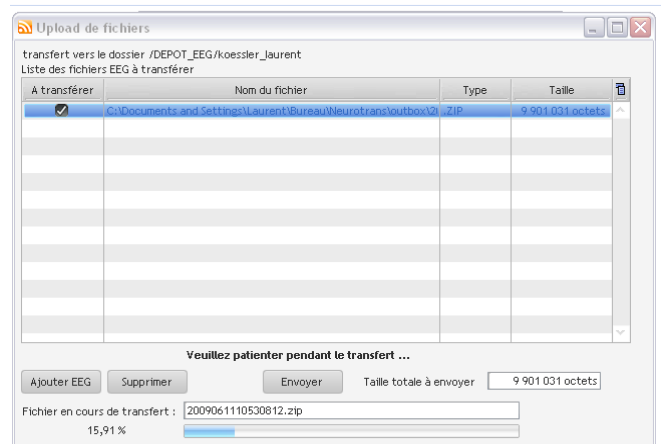

Une fois le transfert terminé, une fenêtre de confirmation apparaît :

**Cliquer** sur « *OK* ».



**Le transfert est terminé, vous pouvez fermer l'application.**

Remarque : Pour vous permettre de déposer **le commentaire clinique qui doit accompagner votre EEG**, vous adressez simplement votre commentaire **par mail** à [neurofee@gmail.com](mailto:neurofee@gmail.com) en **précisant le nom de votre EEG déposé**, celui-ci sera transmis à l'interpréteur en même temps que l'EGG.

**Si problème pour transmettre le fichier EEG, conduite à tenir :**

Malgré le téléchargement du fichier « Neurotrans », si vous rencontrez des difficultés d'envoi de tracés EEG, il est possible que la structure dans laquelle vous vous trouvez (exemple : centre hospitalier universitaire) dispose d'un pare-feu qui bloque toutes les entrées et sorties de fichiers depuis votre ordinateur.

Il faut alors vous rapprocher de vos services informatiques ou réseau. Voici les quelques lignes à leur transmettre :

« Madame, Monsieur,

Je souhaiterais me connecter en réseau avec un serveur à distance pour l'envoi de tracés EEG à interpréter. Voici les informations communiquées par le responsable réseau de ce serveur :

**Méthode de transfert des EEG : Protocole FTP (upload et dowload)**

**Port utilisé : 21**

**Adresse du serveur FTP : 217.128.241.97**

L'ouverture du port 21 pour le protocole FTP (bidirectionnel) est nécessaire aux transferts des EEG avec le site Neurofee. Cette ouverture peut être limitée à la seule adresse IP publique : 217.128.241.97.

Pourriez-vous me communiquer l'adresse du serveur proxy de notre structure ainsi que le port dédié à ces transferts ?

Bien à vous »

Une fois ces informations obtenues, **ouvrir** le logiciel **Neurotrans.exe**.

Cette fenêtre s'ouvre :

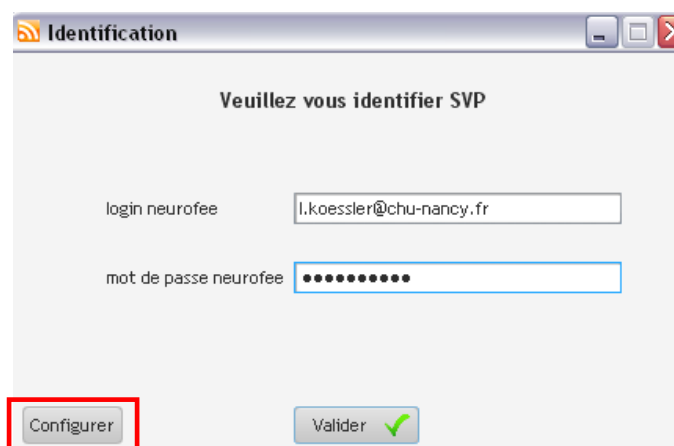

**Cliquer** sur « *Configurer* » (entouré en rouge ci-dessus)

Cette fenêtre s'ouvre alors :

Configuration

login neurofee

mot de passe neurofee

Ma connexion utilise un proxy...  
 ... avec identification utilisateur

Serveur proxy

Port (proxy)

Utilisateur

mot de passe

Tester

Selon les recommandations de votre service informatique, **inscrivez** :

- l'adresse de votre serveur proxy (commençant par www)
- le numéro de port

**Cliquer** ensuite sur « *Tester* » pour vérifier que votre connexion est maintenant valide.

Cette fenêtre doit alors s'ouvrir :



**Cliquer** sur « *OK* »

Puis **cliquer** sur « *Valider* » de la fenêtre précédente (cf ci-dessus en bleu).

Vous pouvez maintenant utiliser le logiciel « Neurotrans ».

Ces paramètres resteront en mémoire dans l'application « Neurotrans ».